

JARTS WW RTTY

Configuração do MixW para uso no JARTS WW RTTY

OBS: As informações da estação PY2CX contidas neste tutorial foram utilizadas apenas como exemplo e com a devida autorização do detentor desse indicativo (Maurício Pitorri).

Antes de iniciar, baixe o arquivo necessário para a configuração em:

http://www.py2eb.com.br/files/JARTS_RTTY_MixW.exe

Execute esse arquivo antes de prosseguir.

Início da configuração:

Após o download do arquivo JARTS_RTTY_MixW, e sua instalação.

- Abra o MixW.
- Vá em: **"View" > "Contest Mode..."**
- Na tela: **"List of contests"**, clique em **"Add new"**.
- Agora em: **"Contest settings"**, clique em **"Load..."**
- Na janela que abriu: "Load contest settings", procure pelo arquivo "JARTS-WW-RTTY.cst", que esta na pasta: "C:\Arquivos de programas\MixW\Contestes".
- Clique no arquivo "JARTS-WW-RTTY.cst" para selecionar e depois clique em: **"Abrir"**.

Abrirá uma tela como esta:

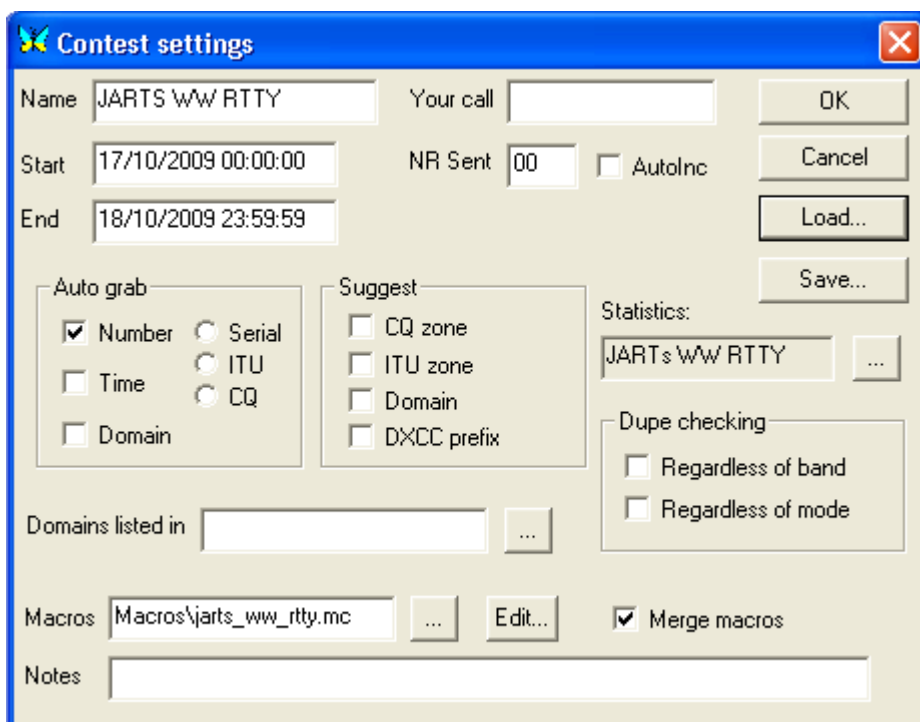

Informações adicionais:

MACROS:

Você pode alterar os macros conforme o seu gosto, utilizar seu próprio arquivo de macro ou os macros sugeridos.



As quatro primeiras são para quando você faz CQ.

Auto CQ: CQ automático

CQ JARTS DE PY2EB PY2EB CQ K

Report: Envia a reportagem (RST + Idade)

PY2EB PY2EB 599-42 42

TU: Fecha e salva o contato.

PY2CX QSL [35], GL TU

AGE?: Caso você não tenha decodificado a reportagem recebida, indaga novamente o exchange.

PY2CX PSE RPT AGE? PY2EB

Quando conseguir decodificar, feche com o **TU**.

Os dois últimos macros são para quando você quer ser contestado por uma estação que esta fazendo CQ.

DE: Para ser contestado

PY2CX DE PY2EB PY2EB

Report: Envia a reportagem para a estação que te contestou e salva o contato.

PY2CX 599-42 42 PY2EB

Aguarde pelo TU da outra estação antes de fazer QSY.

<TU e <Report: São para contatos que acabaram de ser salvos.

Usadas no caso de você já ter salvo o contato, e a outra estação lhe indaga novamente a reportagem, ou não ter decodificado o TU enviado para ela

QRZ: QRZ

QRZ? DE PY2EB K

Before: QSO Before

PY2CX QSO B4 <DATE> AT <TIME>

CLS QSO: Limpa a linha "Entry Log"

Apertando a tecla "**Ctrl**" você tem acesso a outros Macros, que podem ser modificados e usados.

Geração do arquivo Cabrillo:

- Clique no ícone Search , ou tecle Alt+R.
- Selecione apenas a opção: "Contest", escolha: "JARTS WW RTTY", depois clique em "Display".

Contest JARTS WW RTTY

- Selecione todos os contatos, depois clique em:
- Preencha com suas informações, seguindo o exemplo abaixo:

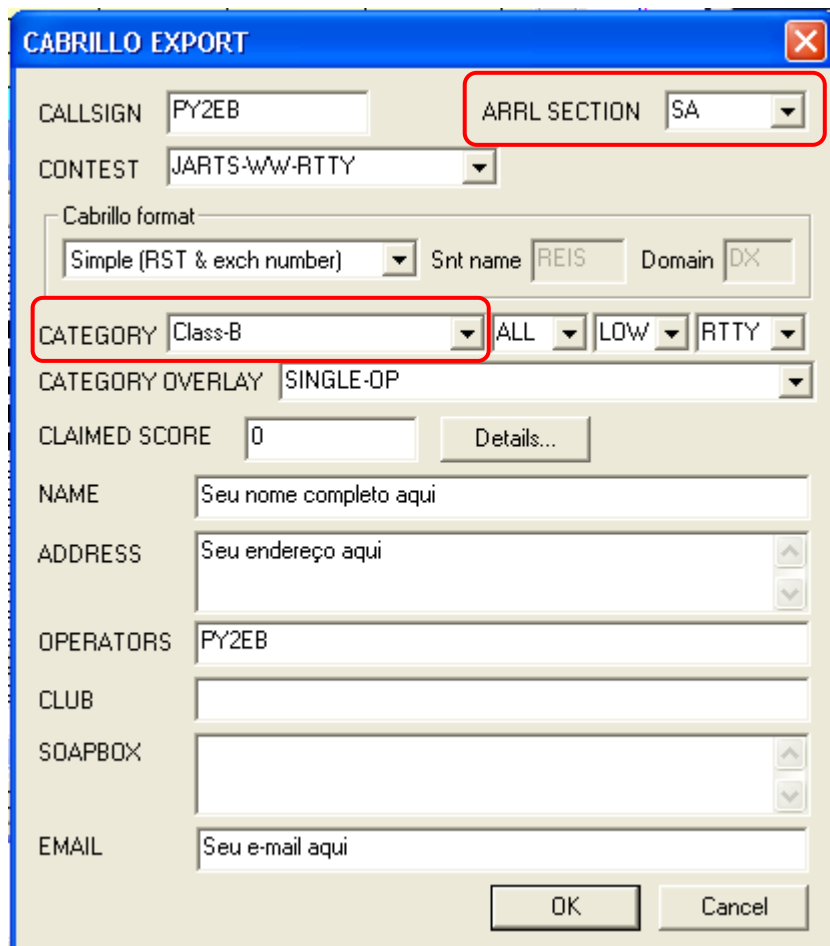

CABRILLO EXPORT

CALLSIGN PY2EB ARRL SECTION SA

CONTEST JARTS-WW-RTTY

Cabrillo format

Simple (RST & exch number) Snt name REIS Domain DX

CATEGORY Class-B ALL LOW RTTY

CATEGORY OVERLAY SINGLE-OP

CLAIMED SCORE 0 Details...

NAME Seu nome completo aqui

ADDRESS Seu endereço aqui

OPERATORS PY2EB

CLUB

SOAPBOX

EMAIL Seu e-mail aqui

OK Cancel

Classe (Class): não é a classe da sua licença, mas sim a categoria em que operou no concurso.

CATEGORY:

Class-A (Single Op, All Band, High Power)
Class-B (Single Op, All Band, Low Power)
Class-C (Multi Op)
Class-D (SWL)

ARRL-SECTION: Your continent.

AF(Africa), AS(Asia), EU(Europe), OC(Oceania), NA(North America), SA(South America).

- O nome do Cabrillo deve ser o indicativo da estação e a classe de operação. (Ex: **PY2EB-A.cbr**).

Esse arquivo será salvo na pasta: C:\Arquivos de programas\MixW

- Acesse o site do JARTS e faça o "Upload" do arquivo Cabrillo. (<http://www.edsoftz.com/JARTS/>)

Não envie o Cabrillo por e-mail.

Antes de participar do concurso, leia o regulamento em:

<http://www.edsoftz.com/JARTS/>

JARTS - Japanese Amateur Radio Teleprinter Society

O arquivo: JARTS_RTTY_MixW.exe, irá acrescentar os arquivos e pastas abaixo, na pasta de instalação do MixW.

\Plugins\StatsJartsWwRtty.dll - JARTS WW RTTY Statistics

\Macros\jarts_ww_rtty.mc - Macros

\Contestes\JARTS-WW-RTTY.cst - Contest file
