

CQ WW RTTY

Configuração do MixW para uso no CQ WW RTTY

Observação importante: A janela de entrada de contatos (Log bar) não funciona corretamente nas versões anteriores a 2.19, isso terá como consequência a geração de um arquivo Cabrillo errado.

OBS: As informações da estação PY2CX contidas neste tutorial foram utilizadas apenas como exemplo e com a devida autorização do detentor desse indicativo (Mauricio Pitorri).

Antes de iniciar, baixe o arquivo necessário para a configuração em:

http://www.py2eb.com.br/files/CQWW_RTTY_MixW.exe

Execute esse arquivo antes de prosseguir.

Início da configuração:

Após o download do arquivo CQWW_RTTY_MixW, e sua instalação.

- Abra o MixW.
- Vá em: **"View" > "Contest Mode..."**
- Na tela: **"List of contests"**, clique em **"Add new"**.
- Agora em: **"Contest settings"**, clique em **"Load..."**
- Na janela que abriu: "Load contest settings", procure pelo arquivo "CQ-WW-RTTY.cst", que esta na pasta: "C:\Arquivos de programas\MixW\Contestes".
- Clique no arquivo "CQ-WW-RTTY.cst" para selecionar e depois clique em: **"Abrir"**.

Abrirá uma tela como esta:

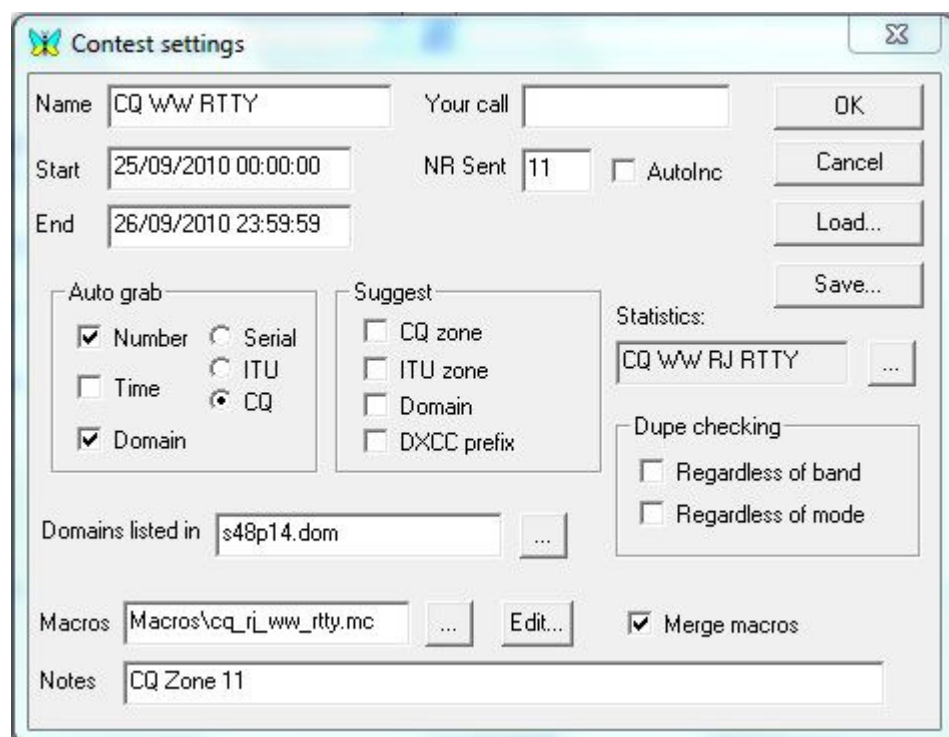

(*) Caso o seu "Log bar" não apareça o campo "Dom", você deve configurar o "Log bar".

Feche o MixW e abra novamente.

- Vá em: "View" > "Log bar", e altere para: "Custom 2"

Veja como deve ficar:

QSO	Mode	Freq	Date	UTC	Call	RST_S	Exch_S	RST_R	Exch_Recv	Dom	Notes
90	RTTY	28086,457	27/09/2009	21:26:20	LU7YZ	599	11	599	13		
91	RTTY	28081,033	27/09/2009	21:38:46	N6AR	599	11	599	05	FL	
92	RTTY	28087,473	27/09/2009	21:50:55	WC5N	599	11	599	04	LA	
93	RTTY	28087,929	27/09/2009	21:52:52	YY6KWD	599	11	599	09		
94	RTTY	28088,968	27/09/2009	22:12:28	AA5AM	599	11	599	04	TX	
95	RTTY	28087,994	27/09/2009	22:17:31	W7USA	599	11	599	3	AZ	
96	RTTY	28085,007	27/09/2009	22:28:53	K5WV	599	11	599	04	TX	
97	RTTY	28084,994	27/09/2009	22:54:29	K9SG	599	11	599	04	IN	
98	RTTY	28084,994	27/09/2009	23:09:48	KP2D	599	11	599	8		
99	RTTY	28085,083	27/09/2009	23:11:23	KD5HZ	599	11	599	04	OK	
100	RTTY	28084,986	27/09/2009	23:13:09	K5YC	599	11	599	04	NM	
101	RTTY	28085,034	27/09/2009	23:26:40	W6KY	599	11	599	03	CA	
102	RTTY	7040,000	01/10/2009	12:59:05		599		599			

Boa sorte no concurso.

Informações adicionais:

MACROS:

Você pode alterar os macros conforme o seu gosto, utilizar seu próprio arquivo de macro ou os macros sugeridos.



As quatro primeiras são para quando você faz CQ.

Auto CQ: CQ automático

CQ TEST DE PY2EB PY2EB CQ K

Report: Envia a reportagem (RST + CQ zone)

PY2CX PY2CX 599-11 11

TU: Fecha e salva o contato.

PY2CX QSL [11], GL TU

CQ?: Caso você não tenha decodificado a reportagem recebida, indaga novamente o exchange.

PY2CX PSE RPT CQ? PY2EB

Quando conseguir decodificar, feche com o **TU**.

Os dois últimos macros são para quando você quer ser contestado por uma estação que esta fazendo CQ.

DE: Para ser contestado

PY2CX DE PY2EB PY2EB

Report: Envia a reportagem para a estação que te contestou e salva o contato.

PY2CX 599-11 11 PY2EB

Aguarde pelo TU da outra estação antes de fazer QSY.

<TU e <Report: São para contatos que acabaram de ser salvos.

Usadas no caso de você já ter salvo o contato, e a outra estação lhe indaga novamente a reportagem, ou não ter decodificado o TU enviado para ela

QRZ: QRZ

QRZ? DE PY2EB K

Before: QSO Before

PY2CX QSO B4 <DATE> AT <TIME>

CLS QSO: Limpa a linha "Entry Log"

Apertando a tecla "**Ctrl**" você tem acesso a outros Macros, que podem ser modificados e usados.

Geração do arquivo Cabrillo:

- Clique no ícone Search , ou tecele Alt+R.

- Selecione apenas a opção: "Contest", escolha: "CQ/RJ WW RTTY", depois clique em "Display".

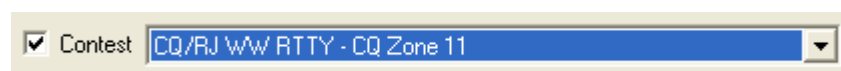

- Selecione todos os contatos, depois clique em: 

- Preencha com suas informações, seguindo o exemplo abaixo:

The image shows a software dialog box titled "CABRILLO EXPORT". It contains several input fields and dropdown menus for configuring a Cabrillo file export. The fields are: CALLSIGN (PY2EB), ARRL SECTION (DX), CONTEST (CQ-WW-RTTY), Cabrillo format (CQ/RJ WW RTTY), Snt name (REIS), Domain (SP), CATEGORY (SINGLE-OP), ALL, LOW, RTTY, CATEGORY OVERLAY (SINGLE-OP), CLAIMED SCORE (17464), NAME (Coloque seu nome), ADDRESS (Coloque seu endereço completo), OPERATORS (PY2EB), CLUB, SOAPBOX, and EMAIL (Coloque seu e-mail). There are buttons for "Details...", "OK", and "Cancel".

- O nome do Cabrillo deve ser apenas o indicativo da estação. (Ex: PY2EB.cbr).

Esse arquivo será salvo na pasta: C:\Arquivos de programas\MixW

- Envie o Cabrillo anexado a um e-mail para: rtty@cqww.com

- O assunto do e-mail deve ser apenas o indicativo da estação.

Antes de participar do concurso, leia o regulamento em:

<http://www.cqwwrtty.com>

O arquivo: CQWW_RTTY_MixW.exe irá acrescentar os arquivos e pastas abaixo, na pasta de instalação do MixW.

\s48p14.dom – U.S. and VE Domains
 \Plugins\StatsCQWWRTty.dll – CQ WW RTTY Statistics
 \Macros\cq_rj_ww_rtty.mc- Macros
 \Contestes\CQ-WW-RTTY.cst – Contest file